

Torres almenaras de la costa malagueña (I)

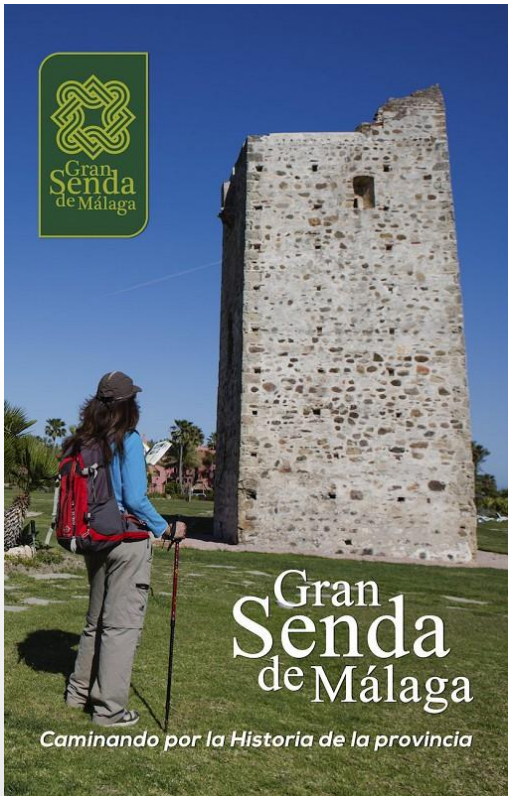

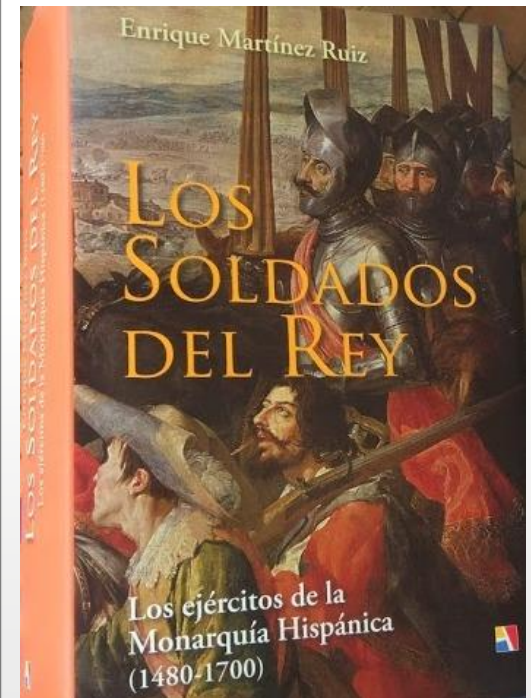

Y, revista Péndulo.

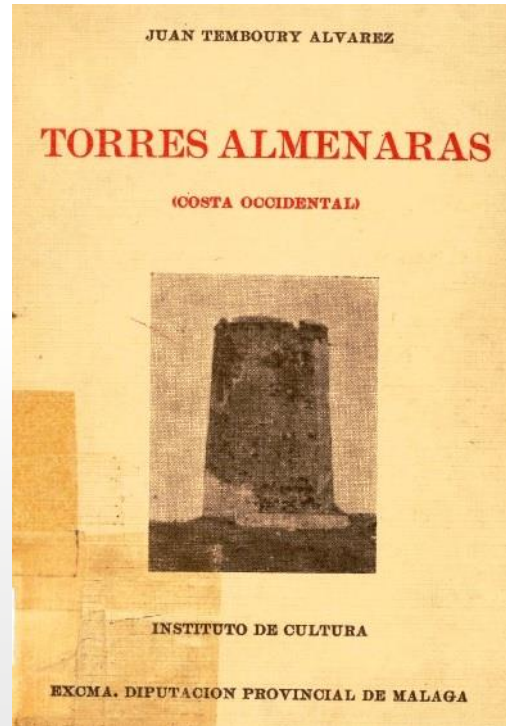

Sistema de alertas

- El sistema nazarí de torres de señales era antes utilizado por los pueblos del Norte de África y de Oriente Próximo.
- Sistema incrementado tras la conquista cristiana ante los ataques berberiscos (Argel) y otomanos en los S. XVI y XVII y contra los ingleses y holandeses en los S. XVII y XVIII. En el siglo XIX quedaron obsoletas.



Torres nazaríes

Fueron los musulmanes los que perfeccionaron el sistema de vigilancia costera.

De base y lados cuadrados y desde el XIV, algunas cilíndricas.

Torre “almanara” o “almenara” (ilumina –fogatas-).

Tras la conquista castellana son torres de “rebato”: ataque repentino y por sorpresa, normalmente con la complicidad de mudéjares y moriscos.

“Las playas malagueñas son las que contaban con el más compacto sistema vigilante” debido a la Quinta columna. (J. Tembury Álvarez)

FRC





- Los RRCC piden a Juan Alonso Serrano (corregidor de Málaga) les informe sobre el estado de las torres almenaras ante la amenaza de una “reconquista” musulmana y la complicidad de los moriscos.
- En la organización nazarí las torres almenaras distaban entre sí 1 legua (5,7 km). Tras la conquista se construyen nuevas torres hasta dejar la distancia entre torres reducida a media legua a finales del XVI.

Vigilancia



- Las torres no son de defensa del territorio, sólo de vigilancia.
- La dotación de guardas se limitaba a un vigía permanente (“estante”) y 1 o 2 peones con la obligación de salir (“escucha”) a informarse hasta la torre más próxima y retornar al día siguiente a la suya.
- El “vela” (de guardia) si avistaba peligro hacía una fogata (al-monara) en la terraza si era de noche, o señales de humo quemando paja mojada si era de día. Señal visible desde las torres más cercanas.

Financiación de las torres

- 1492 a 1497 a cargo de la “paga de los moros” a cambio de permitirles “vivir, labrar, y pescar a una legua de la costa”.
- 1501 a 1511 sofocadas las revueltas moriscas y ante la amenaza berberisca se extiende la “farda de la mar” a los cristianos viejos.
- Tras la expulsión de los moriscos del reino nazarí por Felipe II y la consiguiente pérdida de recaudación se recurre a otras rentas de la población o que sean construidas por particulares a cambio de mercedes o puestos militares.



Torres musulmanas y cristianas

- 1497. Instrucción de los RRCC que recoge 17 torres entre nazaríes y nuevas y “las que han de hacer” (Lagos, Arroyos Dulces y Casares). Algunas son reedificadas sobre musulmanas arruinadas.
- Las torres musulmanas son de los S. XIV y XV y situadas cerca de arroyos para las “aguadas” y evitar que se abastecieran de agua los enemigos.



base sobre la que se elabora la Instrucción de 1497. De ella parten las disposiciones posteriores sobre la costa, cuya defensa quedaría organizada así:

Provincia	Partido ²¹	Extensión de la costa (en leguas)	Número de torres
Málaga	Vélez	10	22
	Málaga ²²	11,5	18
	Marbella	7,5	15
Granada	Adra	10	10
	Motril	6	10
	Almuñécar	4	7
Almería	Vera-Mojácar	7	9
	Almería ²³	17	18
	Roquetas-Salinas	10	9

Desde comienzos del siglo XVI hasta finales, el dispositivo de vigilancia...
 E. Martínez Ruiz. Los soldados del rey

Tipos de torres musulmanas

- Eran prismáticas o cilíndricas, altas y delgadas y de paredes rectas o con ligero escarpe. De mampostería y cal y canto; y con frecuencia de ladrillo colocados en verdugadas o formando los ángulos de la torre.
- Constaban de una base maciza y sobre ella la cámara donde vivían y vigilaban, y una chimenea para las ahumadas. Contaban con una escalera interior para subir al terrazo que estaba protegido por un parapeto y una gárgola de desagüe.

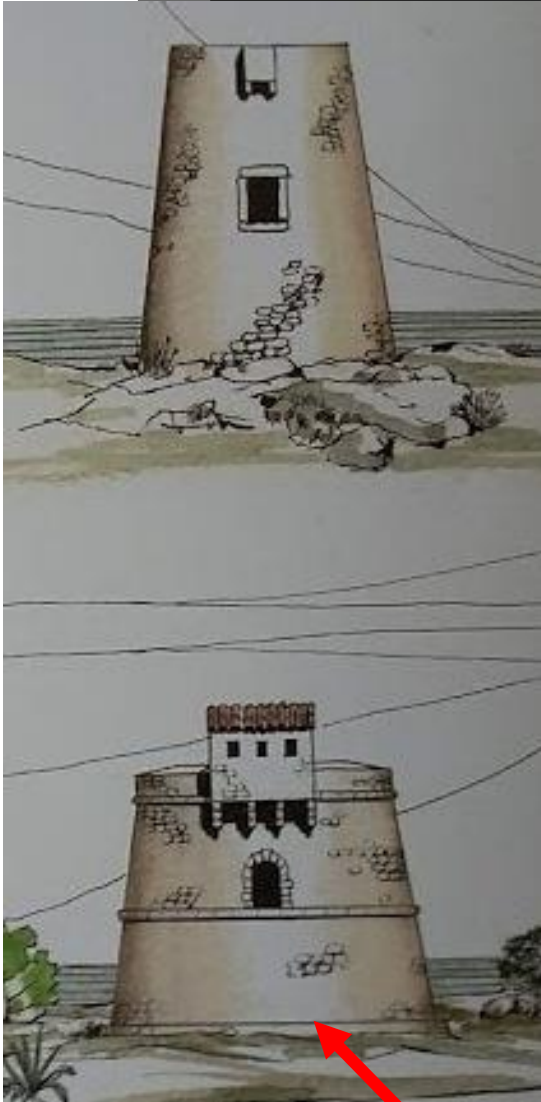

S. XVIII para emplazar cañones

Torre de la Cala de Mijas (adaptada a la artillería)

- La altura media era de 12 m. con una única entrada, situada al norte, y se accedía por una escala y con una ventana mirando al mar, y ambas aperturas a unos 6-7 m. de altura. Sobre el hueco de entrada un matacán.





FRC

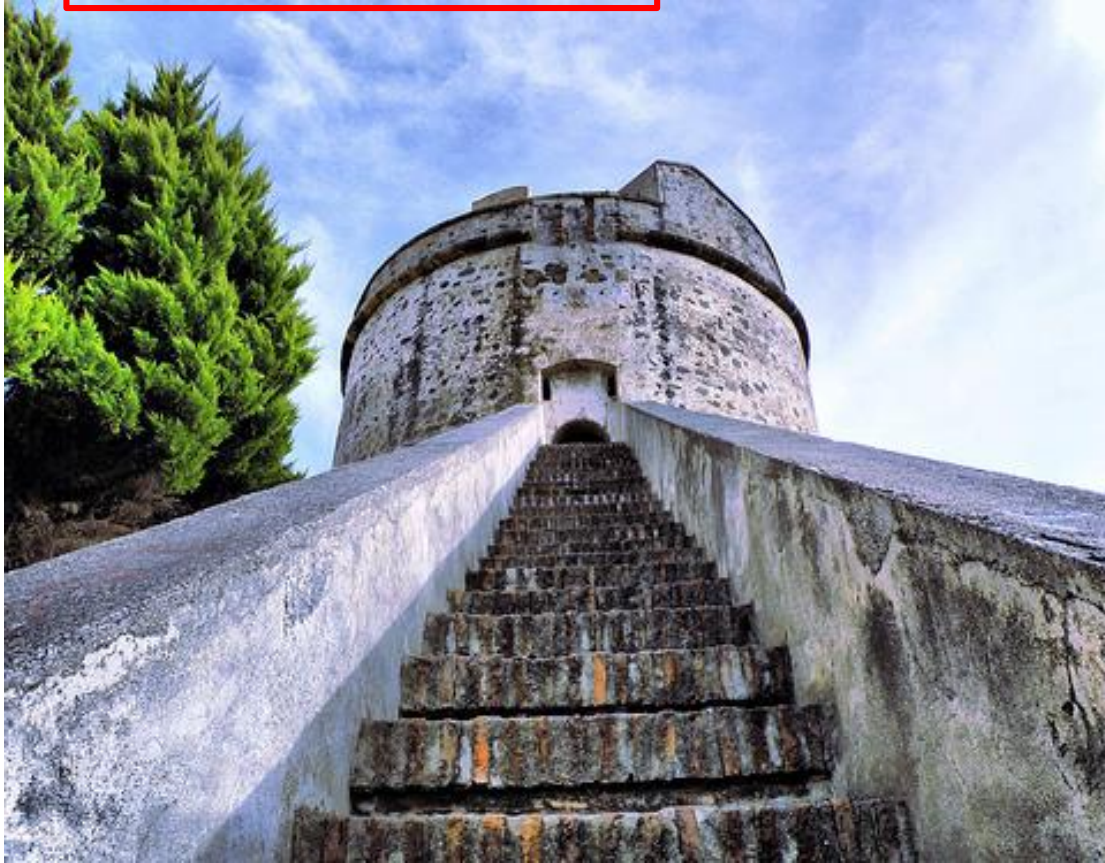

Torres castellanas

- Se impone la forma cilíndrica con escarpe que evolucionará a la troncocónica con bastante talud (ya usada en Castilla) para ofrecer más resistencia a la artillería y provocar el rebote de los bolaños.
- En la decoración aparece la preocupación por el embellecimiento para demostrar la nobleza y poderío de una generación. Se coronan con garitas, torrecillas, techos abovedados y más matacanes.

1501. La Instrucción para el reino de Granada recoge 19 torres y 5 estancias (puntos de apoyo) en el litoral malagueño y 2 torres nuevas, la de Arroyos Dulces (Casares) y Bezmiliana (Rincón) y aumentan hasta 33.

1514. Los berberiscos se llevan cautiva a toda la población de Nerja.

Con Felipe II se potencia la vigilancia ante el peligro otomano y entre 1571 y 1575 se construyen 24 torres troncocónicas y una casi cúbica (La Sal).



Torre de la Sal
Casares

Nombre de la torre ²⁵	Término o emplazamiento ²⁶	Efectivos ²⁷
Carbonera	Gibraltar	3
Chullera	Casares	3
Duquesa o castillo de la Sabinilla	Cabo Puntal de la Chullera	3
Arroyos Dulces	Casares	3
Arroyos de Vaqueros	Marbella	2
Estepona	Estepona	2
Desmochada	Marbella	1
Baños	San Pedro de Alcántara	1
Del Mar	Marbella	2
De los Ladrones	Marbella	1
Cala del Moral	Fuengirola	3
Cala de Burra	Fuengirola	
Punta de la Fuengirola	Fuengirola	2
Blanca	Barrio de Boliche	1
Benalmádena	Benalmádena	1
Quebrada	Benalmádena	2
Bermeja	Benalmádena	2
Molinos	Málaga	3
San Telmo	La Caleta	2
Moral	Málaga	3
Peñón de Bezmediana	Málaga	3

FRC

E. Martínez Ruiz. Los soldados del rey

A pesar del auge del curso berberisco se destina poco dinero a la defensa costera por la falta de fondos.

Felipe III (1598-1621);
Felipe IV (1621-1665);
Carlos II (1665-1700).

Más de cien años, que representan una larga y agonizante decadencia de la monarquía hispánica, por sus guerras exteriores, que consumían toda la hacienda y arruinaban al país, y también por los conflictos internos, especialmente desde Felipe IV (Portugal, Cataluña, Nápoles...)

Siglo XVII



Plano que refleja el estudio de las torres almenaras realizado por D. César Olano Gurriarán

FRC

Excepción: con Felipe III se colocan 6 cañones en el castillo de los Genoveses



Siglo XVIII

- Los enviados de Carlos III visitan la costa y hacen planos donde figuran 43 torres en el litoral malagueño y en su mayoría capaces de albergar 2 cañones.
- Se construyen 3 nuevas torres troncocónicas: San Telmo (Pedregalejo), Río de Málaga (Guadalhorce) y Nerja. Y 6 fortines para la artillería.

Voladura de la Torre de San Telmo



EL CERRO DE SAN TELMO, DESPUES DE LA VOLADURA DETERMINADA POR LA EXPLOSION DE 21.000 KILÓGRAMOS DE PÓLVORA.
(Dibujos de nuestro corresponsal D. E. de la Cerda.)

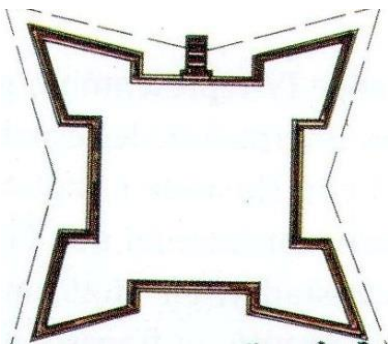

Fuerte de San Pedro

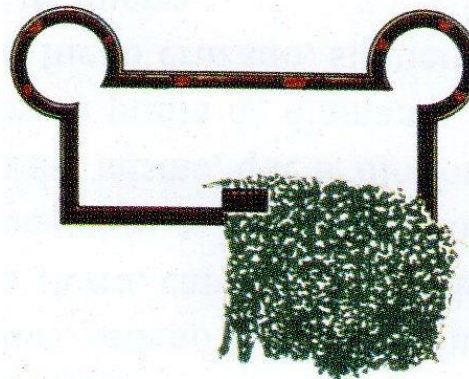

Fuerte de Santa Cruz

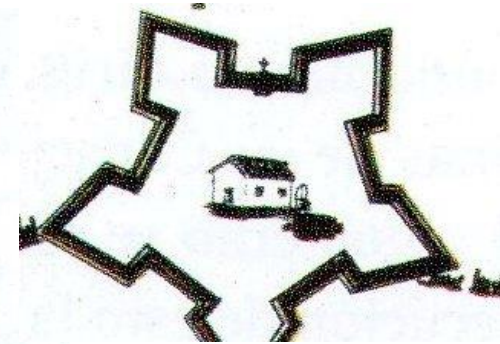
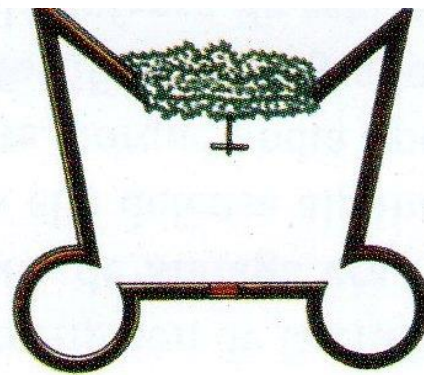

Fuerte de San Simón

Construcción rápida y mínimo coste (tierra y fajina)

Planta de 4 fuertes de la ciudad de Málaga.

Proyectados por P. Pacheco en la zona

de la Caleta (realizados por Sebastián de Arriola en los años treinta del s. XVII) y, junto a las Torres de Fonseca, los fuertes de San Andrés y San Simón (con trincheras, canales y zanjas)



Castillo de San Lorenzo
Excavaciones en la Alameda
FRC



1701. Torelli termina el castillo de San Lorenzo (delante de Torre Gorda)
A lo largo del S. XVIII la zona se va convirtiendo en un arenal.
Derribado a finales del XVIII. 1785 La Alameda



Castillo de San Lorenzo

1624. Sobre la Caleta, el “castillo de Santa Catalina” unido a Gibralfaro



Castillo de Santa Catalina. Fundación Unicaja. Archivo Díaz de Escovar. Málaga

Las torres fortín (S. XVIII)

- Levemente troncocónica con 2 plantas huecas con escalera exterior y separada de la entrada por un puente levadizo. Como son: Torre del río Algarrobo (sustituye a la Ladeada) y la de Río de la Miel (hoy quebrada y en sorprendente equilibrio en los acantilados de Maro).



Torre Lance de las Cañas



Torres de Bateria

FRC

- Torre pezuña: torre vieja de la Cala de Mijas, Lance de las Cañas (Marbella), Moya (Benjarafe), Blanca (Fuengirola -sobre otra torre del XV).
- Este tipo de torres tienen 2 plantas con el frente semicircular mirando al mar y 2 grandes espolones en el lado opuesto. Podían tener unos 25 soldados y un cañón de 16 o 24 en la azotea (sin ventana al mar) y una garita.
- Unos 10 m de altura y 2 cámaras. La principal sin escalera fija y con 2 huecos laterales de observación, y una gran chimenea.

Los castillos o fuertes (S. XVIII)

Eran la primera línea de defensa y en los castillos debía haber una fuerza de caballería para rondar la orilla y hacer frente a un posible desembarco.

Destacan los castillos del Marqués, y Bezmiliana en la costa oriental; el de Santa Catalina en Málaga y los de Torremolinos y Fuengirola en la costa occidental.

El de Fuengirola fue escenario de un duro enfrentamiento entre las tropas napoleónicas y las hispano-británicas.



FRC

En la costa malagueña quedan 41 torres almenaras

Castillo de Sabinillas



FRC



Torre de Chullera. Manilva

- Se encuentra esta torre en el límite occidental de la provincia. En 1497, ya se la denominaba Torre de la Chullera.
- En 1516 se considera necesario una torre nueva en la boca del río Guadiaro, para sustituir la otra destruida por un rayo.



Torre de la Sal. Casares

- Junto a la torre se encontraba una salina, empleándose la torre para su almacenamiento. Formaba parte del sistema defensivo del Reino de Granada frente a los cristianos de Algeciras.
- La actual es de 1575.

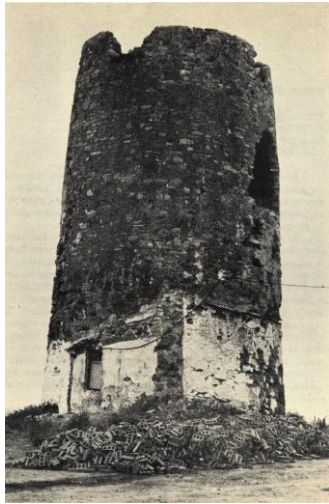

Arroyo Vaquero. Estepona

- 2ª mitad del XVI. Es troncocónica con acceso a unos 7 metros del suelo. De planta circular. Reconstruída en 1987.

Salada Vieja. Estepona

Data de la segunda mitad
del s. XVI y es de planta
circular.



FRC



Padrón. Estepona

- En el Hotel Kempiski, a la derecha de la desembocadura del Río del Padrón. Segunda mitad del s. XVI.

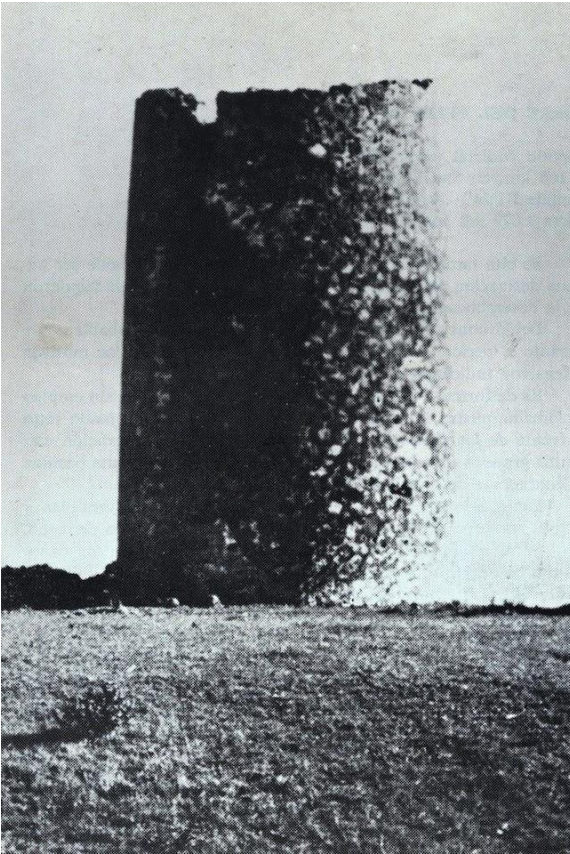

Velerín.
Estepona



- Circular. Segunda mitad del S. XVI

Saladillo. Estepona

- Se asocia a la defensa de la producción agrícola de los terrenos colindantes. Troncocónica con zarpa cuadrangular



FRC



Las Bóvedas. Marbella

La torre fue construida para utilizar armas de fuego en la defensa de la playa. El hueco de entrada está a 6,75 m., su base tiene 8,30 m. de \varnothing y 13 m. de altura.



FRC



Del Duque. Puerto Banús (Marbella)

- S. XIII-XV. Su nombre alude a D. Rodrigo Ponce de León, Duque de Cádiz y de Arcos.
- Forma de prisma cuadrado de 4,20 m. de lado y una altura de unos 11 m.



FRC

